

ESPECIFICACIONES TÉCNICAS Y ADMINISTRATIVAS (ETEA) PARA LA CONTRATACIÓN DEL SUMINISTRO E INSTALACIÓN DE EQUIPOS Y ELEMENTOS DEL CIRCUITO CERRADO DE TELEVISIÓN, CON TECNOLOGÍA IP, DURANTE UN PERÍODO DE 3 AÑOS.

1. OBJETO Y DURACIÓN DEL CONTRATO.....	2
2. PRESUPUESTO.	2
3. APARCAMIENTO AFECTADO.	2
4. NATURALEZA Y RÉGIMEN JURÍDICO DEL CONTRATO.	2
5. DOCUMENTACIÓN CON CARÁCTER CONTRACTUAL.	2
6. ÓRGANO DE CONTRATACIÓN.	3
7. PERFIL DEL CONTRATANTE.....	3
8. APTITUD PARA CONTRATAR.	3
9. ACREDITACIÓN DE LA CAPACIDAD DE OBRAR.....	4
10. PROHIBICIONES DE CONTRATAR.....	4
11. SOLVENCIA TÉCNICA Y ECONÓMICA EXIGIDA.	5
12. PROCEDIMIENTO DE ADJUDICACIÓN.	5
13. ANUNCIO DE LICITACIÓN.	5
14. PRESENTACIÓN DE PROPOSICIONES.	5
15. DOCUMENTACIÓN A PRESENTAR.	6
16. CALENDARIO DE ETAPAS Y PLAZO DE ENTREGA.....	7
17. CARACTERÍSTICAS DE LOS EQUIPOS A CONTRATAR.	7
18. CRITERIOS DE VALORACIÓN.....	8
19. ADJUDICACIÓN.	8
20. FORMALIZACIÓN DEL CONTRATO.....	9
21. FORMA DE PAGO.	9
22. PROTECCIÓN DE DATOS DE CARÁCTER PERSONAL.....	9
23. CESIÓN DEL CONTRATO Y SUBCONTRATACIÓN.	11
24. CAUSAS DE RESOLUCIÓN DEL CONTRATO.....	11
25. JURISDICCIÓN COMPETENTE.....	11

ANEXO I: Modelo de declaración responsable.
 ANEXO II: Planos de distribución.

1. OBJETO Y DURACIÓN DEL CONTRATO.

La presente ETEA tiene por objeto establecer las condiciones para la contratación de “suministro e instalación de equipos y elementos del circuito cerrado de televisión, con tecnología IP, en las instalaciones futuras que AUSSA acometa durante los 3 próximos años.

El servicio se llevará a cabo por el adjudicatario en los términos y condiciones establecidos en las presentes especificaciones técnicas y administrativas, así como en la oferta adjudicataria y en las demás condiciones acordadas con AUSSA.

La duración del contrato se establece desde el día de la firma, hasta TRES años después de la fecha de la firma del contrato. En las futuras implantaciones se considerará un máximo 15 días para la puesta en marcha de los equipos una vez realizado el pedido correspondiente, con un período de prueba de 3 meses y con un plazo mínimo de garantía de 1 año contado desde la finalización del período de prueba.

2. PRESUPUESTO.

El importe máximo de suministros contratados en los 3 años, no superará los 150.000€.

El presupuesto máximo estimado para la contratación del servicio en el aparcamiento de Fuengirola (primer aparcamiento objeto de esta ETEA, es de 28.500 €, de acuerdo con la suma de todos los conceptos a facturar. Todos los importes se entienden IVA no incluido. Este presupuesto está calculado para la instalación de 64 cámaras, 2 videograbadores y una TV para visualización de imágenes de al menos 32” con dos conectores HDMI.

3. APARCAMIENTO AFECTADO.

Se verán afectados los nuevos aparcamientos que AUSSA determine en cada momento. El primer aparcamiento objeto de esta ETEA se encuentra ubicado en Plaza Escultor Andrés López Yebra, s/n en Fuengirola, (Málaga).

Los licitadores interesados podrán realizar visita al aparcamiento objeto de esta ETEA con fecha tope 3 días antes de la fecha fin de entrega de ofertas, acordando previamente fecha y hora para dichas visitas. Cualquier necesidad de información detallada de las tecnologías e infraestructuras existentes se podrá conocer en la visita de campo. Para petición de la visita se enviará correo electrónica a la dirección: calcaide@aussa.com.

4. NATURALEZA Y RÉGIMEN JURÍDICO DEL CONTRATO.

El contrato tiene naturaleza privada y se registrará en cuanto su preparación y adjudicación por las presentes instrucciones de contratación, los artículos 321 y 322 de la Ley 9/2017 y, en cuanto a sus efectos, modificación y extinción por el derecho privado.

5. DOCUMENTACIÓN CON CARÁCTER CONTRACTUAL.

La presente especificación de condiciones técnicas y administrativas revestirá carácter contractual al igual que la oferta del adjudicatario y el documento de formalización del contrato, que se ajustará al contenido de la presente ETEA, cuyas cláusulas prevalecerán sobre la oferta adjudicataria.

6. ÓRGANO DE CONTRATACIÓN.

El órgano de contratación es el Consejero Delegado de AUSSA, sin perjuicio de la delegación de facultades que realice.

7. PERFIL DEL CONTRATANTE.

El perfil de contratante de AUSSA es accesible a través de su Web corporativa (www.aussa.com) donde se encuentran publicadas las Instrucciones Internas de Contratación de AUSSA, la presente ETEA y toda la información contractual relativa a esta compra, sin perjuicio de la posibilidad de utilizar otros medios alternativos o adicionales de publicidad. En todo caso, las empresas interesadas pueden recabar información adicional en el domicilio de AUSSA, sito en el C/ Federico Sánchez Bedoya 2, 2ºB, de Sevilla.

8. APTITUD PARA CONTRATAR.

Podrán concurrir a la licitación las personas naturales o jurídicas, españolas o extranjeras, que tengan plena capacidad de obrar, no estén incurso en una prohibición de contratar y acrediten su solvencia económica, financiera y técnica o profesional.

Las personas jurídicas sólo podrán ser adjudicatarias del contrato si sus prestaciones están comprendidas dentro de los fines, objeto o ámbito de actividad que, a tenor de sus estatutos o reglas fundacionales, les sean propios.

Las personas físicas o jurídicas de Estados no pertenecientes a la Unión Europea deberán justificar mediante informe de la respectiva Misión Diplomática Permanente española, que se acompañará a la documentación que se presente, que el Estado de procedencia de la empresa extranjera admite a su vez la participación de empresas españolas en la contratación con los entes del sector público asimilables a los enumerados en el artículo 3 de la LCSP, en forma sustancialmente análoga. Estas empresas deberán tener abierta sucursal en España, con designación de apoderados o representantes para sus operaciones, y estar inscritas en el Registro Mercantil.

Tendrán capacidad para contratar, en todo caso, las empresas no españolas de Estados miembros de la Unión Europea que, con arreglo a la legislación del Estado en que estén establecidas, se encuentren habilitadas para realizar la prestación de que se trate. Cuando la legislación del Estado en que se encuentren establecidas estas empresas exija una autorización especial o la pertenencia a una determinada organización para poder prestar en él el servicio de que se trate, deberán acreditar que cumplen este requisito.

Podrán presentar proposiciones las uniones de empresarios que se constituyan temporalmente al efecto, sin que sea necesaria la formalización de las mismas en escritura pública hasta que se haya efectuado la adjudicación del contrato a su favor.

Los empresarios que concurren agrupados en uniones temporales quedarán obligados solidariamente y deberán nombrar un representante o apoderado único de la unión con poderes bastantes para ejercitar los derechos y cumplir las obligaciones que del contrato se deriven hasta la extinción del mismo, sin perjuicio de la existencia de poderes mancomunados que puedan otorgar para cobros y pagos de cuantía significativa.

A efectos de la licitación, los empresarios que deseen concurrir integrados en una unión temporal deberán indicar los nombres y circunstancias de los que la constituyan y la participación de cada uno, así como que asumen el compromiso de constituirse formalmente en unión temporal en caso de resultar adjudicatarios del contrato. La duración de las uniones temporales de empresarios será coincidente con la del contrato hasta su extinción.

9. ACREDITACIÓN DE LA CAPACIDAD DE OBRAR.

La capacidad de obrar de los empresarios que fueren personas jurídicas se acreditará mediante la escritura o documento de constitución, los estatutos o el acto fundacional, en los que consten las normas por las que se regula su actividad, debidamente inscritos, en su caso, en el Registro público que corresponda, según el tipo de persona jurídica de que se trate.

La capacidad de obrar de los empresarios no españoles de Estados miembros de la Unión Europea se acreditará por su inscripción en el registro procedente de acuerdo con la legislación del Estado donde están establecidos, o mediante la presentación de una declaración jurada o un certificado, en los términos que se establezca reglamentariamente, de acuerdo con las disposiciones comunitarias de aplicación.

Los demás empresarios extranjeros deberán acreditar su capacidad de obrar con informe de la Misión Diplomática Permanente de España en el Estado correspondiente o de la Oficina Consular en cuyo ámbito territorial radique el domicilio de la empresa.

Esta documentación se requerirá a la empresa adjudicataria antes de la firma del contrato.

10. PROHIBICIONES DE CONTRATAR.

No podrán concurrir a la licitación las personas en quienes concurra alguna de las prohibiciones de contratar recogidas en el artículo 71 de la LCSP.

La prueba, por parte de los empresarios, de no estar incurso en prohibiciones para contratar podrá realizarse mediante testimonio judicial o certificación administrativa, según los casos, y cuando dicho documento no pueda ser expedido por la autoridad competente, podrá ser sustituido por una declaración responsable otorgada ante una autoridad administrativa, notario público u organismo profesional cualificado.

Cuando se trate de empresas de Estados miembros de la Unión Europea y esta posibilidad esté prevista en la legislación del Estado respectivo, podrá también sustituirse por una declaración responsable, otorgada ante una autoridad judicial.

A fin de garantizar la libre competencia y el principio de confidencialidad para preservar los legítimos intereses empresariales, no podrán concurrir personas naturales o jurídicas cuya actividad profesional entre en competencia con la de la empresa contratante y en concreto, cuya actividad profesional sea la explotación de aparcamientos en edificios, la explotación de estacionamiento en superficie o servicios de inmovilización y retirada de vehículos en municipios, o pertenezcan a un grupo o posean participación en empresas cuya actividad profesional sea alguna de las descritas.

11. SOLVENCIA TÉCNICA Y ECONÓMICA EXIGIDA.

Se presentará al menos tres suministros de equipos objetos de esta ETEA, de última generación, en los últimos tres años.

El volumen de negocio anual requerido a las empresas para poder presentar oferta es de 90.000€ anual. Todas las empresas deberán aportar certificación del Registro Mercantil de las cuentas anuales de los años 2017, 2018 y 2019.

12. PROCEDIMIENTO DE ADJUDICACIÓN.

El contrato se adjudicará por el procedimiento abierto en el que todo empresario interesado que acredite la capacidad y solvencia exigidas podrá presentar una oferta.

AUSSA se reserva el derecho a seleccionar la oferta que considere más idónea en su conjunto y a declarar desierto el concurso, sin que por tal motivo se genere derecho de clase alguno a los ofertantes.

13. ANUNCIO DE LICITACIÓN.

El anuncio de licitación se publicará en el perfil de contratante de AUSSA, donde se mantendrá hasta el fin del plazo que se señale en el anuncio para la presentación de ofertas.

14. PRESENTACIÓN DE PROPOSICIONES.

Las proposiciones se presentarán en la sede de AUSSA sita en la C/ Federico Sánchez Bedoya 2, 2ºB, de Sevilla, en mano o por correo certificado, en horario comprendido entre las 9:00 y las 12:00 horas, hasta el 24 de abril de 2021 (24.04.2021) incluido. Las proposiciones se presentarán en formato papel, incluyendo además copia de la documentación en formato digital (memoria USB).

Su presentación supone la aceptación incondicionada por el empresario del contenido de la presente ETEA, sin salvedad o reserva alguna.

Cuando se envíen por correo certificado, el empresario deberá justificar el día y hora de imposición del envío en la oficina de Correos y anunciar al responsable de la contratación en AUSSA la remisión de la oferta mediante email a la dirección avelazquez@aussa.com o fax (954.219.208) en el mismo día, consignándose el título completo del objeto del contrato y nombre del licitador.

Sin la concurrencia de ambos requisitos, no será admitida la proposición si es recibida en AUSSA con posterioridad a la fecha de terminación del plazo señalado. En todo caso, transcurridos siete días naturales siguientes a esa fecha sin que se haya recibido la documentación, esta no será admitida.

Cada licitador no podrá presentar más de una proposición. Tampoco podrá suscribir ninguna propuesta en unión temporal con otros si lo ha hecho individualmente o figurar en más de una unión temporal. La infracción de estas normas dará lugar a la no admisión de todas las propuestas por él suscritas.

15. DOCUMENTACIÓN A PRESENTAR.

Las proposiciones y documentación complementaria se presentarán en tres sobres cerrados y lacrados, identificados con las letras A, B y C con indicación de la licitación a la que concurren y firmados por el licitador o su representante.

Los documentos a incluir en cada sobre deberán ser originales o copias autenticadas, conforme a la legislación en vigor. En el interior de cada sobre se incluirá en hoja independiente la relación de su contenido.

Los licitadores extranjeros presentarán todos los documentos relacionados en los apartados siguientes traducidos de forma oficial a la lengua castellana.

En el supuesto de que liciten Uniones Temporales de Empresas (U.T.E.) los documentos a aportar serán los generales enumerados en los apartados siguientes respecto a cada una de las empresas que las constituyan.

SOBRE A): Documentación complementaria

En el sobre A) se incluirán los siguientes documentos:

1. Los que acrediten la solvencia económica y técnica de los licitadores.
2. Una declaración responsable de no estar incurso en prohibición de contratar conforme al modelo del Anexo I. Esta declaración incluirá la manifestación de hallarse al corriente del cumplimiento de las obligaciones tributarias y con la Seguridad Social impuestas por las disposiciones vigentes, sin perjuicio de que la justificación acreditativa de tal requisito deba presentarse por el adjudicatario antes de la formalización del contrato.
3. Para las empresas extranjeras, la declaración de someterse a la jurisdicción de los juzgados y tribunales españoles de cualquier orden, para todas las incidencias que de modo directo o indirecto pudieran surgir del contrato, con renuncia, en su caso, al fuero jurisdiccional extranjero que pudiera corresponder al licitante.

SOBRE B): Proposición técnica

El sobre B) contendrá la información y documentación técnica, que tendrá el contenido siguiente:

1. Oferta técnica, soluciones específicas y propuesta de distribución de las cámaras, así como cualesquiera circunstancias que quieran incluirse vinculadas al objeto específico del contrato y que puedan valorarse a través de los criterios para la adjudicación de la licitación especificados en la presente ETEA. La propuesta se hará siempre considerando la instalación de Switch Poe intermedios, no se contemplará otra opción. Según se recoge en el punto 18.2 de esta ETEA.
2. Oficinas, instalaciones y medios técnicos disponibles en Málaga y en otras ciudades cercanas.
3. Cronograma detallado de ejecución del suministro, instalación y puesta en marcha, explicando todas las etapas y fases.
4. Protocolo de pruebas finales.

SOBRE C): Proposición económica

Se incluirá la proposición económica detallando todas las partidas de manera individual, con precios unitarios, en el que se indicará el importe del IVA como partida independiente. Indicando en dicha oferta el precio total del suministro e instalación objeto de esta ETEA.

También se indicarán los precios que la empresa se compromete a mantener en los tres próximos años (se especificará de forma anual) en futuras instalaciones para las que AUSSA necesite la actualización de

los CCTV de los distintos aparcamientos que gestiona o pueda gestionar, excluyendo la partida de instalación y puesta en marcha, valorándose el menor incremento sobre los precios unitarios.

16. CALENDARIO DE ETAPAS Y PLAZO DE ENTREGA.

A efectos de licitación se considerará el plazo máximo de instalación de 15 días contados desde la firma de acta de inicio de los trabajos.

El lugar de entrega de los equipos será indicado por AUSSA.

AUSSA se reserva el derecho a resolver unilateralmente el contrato antes de su vencimiento, si el adjudicatario no procediese a la entrega de los equipos en el plazo anteriormente establecido, sin que en este caso tenga derecho dicho adjudicatario a resarcimiento de daños e indemnización de perjuicios, de acuerdo con la normativa legal vigente en la materia en aquel momento.

Estas etapas deberán estar detallados en el calendario de implantación del ofertante, y los plazos, ajustados.

Se documentará en el contrato de servicio una penalización por retrasos sobre el plazo comprometido de entrega de 500 € por día natural de retraso a partir del día 16. Se entenderá como fecha de entrega aquella en la que los equipos estén disponibles para su uso por los clientes y operativos al 100%, día que será la finalización de la instalación y el comienzo de los tres meses de periodo de prueba. Una penalización superior a 7.000 € supondrá además, la rescisión automática del contrato.

17. CARACTERÍSTICAS DE LOS EQUIPOS A CONTRATAR.

1. Cámaras del CCTV tendrán al menos las siguientes características técnicas:

- Cámara IP 4MP Minidomo día/noche. Marca Hikvision
- Óptica 2.7mm
- Sensibilidad 0,01 lux F1.2, 0 lux con IR
- LEDS IR alcance 30m
- Protección antivandálica

2. Grabadores digitales que tendrán al menos las siguientes características técnicas:

- Grabador en red para cámaras IP. Marca Hikvision
- Resolución para la grabación de hasta 8MP
- Salidas de monitor HDMI y VGA independientes
- Disco duro de 6TB.

3. TV para visualización de imágenes de 32" con al menos dos conectores HDMI.

Se incluirá cualquier material necesario para su instalación en cada aparcamiento, como cables utp, repetidores POE, switch, tubos pvc, paneles, soporte de cámaras, etc.

La instalación se realizará bajo tubo (donde existan bandejas de canalizaciones se podrán utilizar, siempre que la normativa lo permita) y con Switch PoE de manera que se instalarán los armarios intermedios necesarios.

18. CRITERIOS DE VALORACIÓN.

La presente licitación se adjudicará a la oferta que resulte más ventajosa, en aplicación de los criterios de valoración incluidos en la presente ETEA, con la ponderación que así mismo se atribuye.

1.- Proposición Económica (hasta 55 puntos)

1.1. Se calculará el Coste ofertado total para el Aparcamiento Subterráneo ubicado en Plaza Escultor Andrés López Yebra, s/n en Fuengirola, Málaga, suma de todo el equipamiento ofertado. Se valorará hasta **52 puntos**, calculados con las fórmulas:

$.CT = \text{Oferta económica}$

$$Px = 52 * \left(\frac{CT_{\text{tipo}} - CT_x}{CT_{\text{tipo}} - CT_{\text{min}}} \right)$$

Siendo:

CT_{tipo} : de acuerdo con lo expuesto en el punto 2 de este documento.

CT_{min} : Oferta más baja.

CT_x : Oferta que se puntúa.

P_x : Puntuación de la oferta que se puntúa.

Se deberá incluir en el importe total de la Oferta Económica la partida de instalación, configuración y puesta en marcha.

1. 2. Se calculará 1 punto por cada año que suponga un menor incremento de los precios para otros suministros, siendo la máxima puntuación por año (1 punto) el incremento 0 y el resto proporcional a las ofertas presentadas. Se valorará con **3 puntos** máximo.

Se deberá excluir en este punto la partida de instalación, configuración y puesta en marcha.

2.- Oferta técnica (hasta 42 puntos).

Otros criterios técnicos, aplicables: **42 puntos**.

- Funcionalidades de los equipos a instalar y documentación técnica específica aportada (4 puntos).
- Tarifa de precios de piezas de repuestos y actualización a dos años (4 puntos).
- Precio mano de obra de técnico y actualización a dos años (4 puntos).
- Propuesta de distribución de cámaras (30 puntos).

Los puntos de los apartados b y c se calcularán proporcionalmente entre la mejor y peor oferta presentada para cada uno de ellos.

3.- Garantía de los equipos (hasta 3 puntos).

Un punto por año de garantía adicional a lo indicado en el epígrafe 1 de esta ETEA. Entendiendo por garantía cualquier defecto de fabricación o instalación, incluyendo la mano de obra de sustitución de la pieza defectuosa.

19. ADJUDICACIÓN.

La adjudicación recaerá en la oferta más ventajosa de acuerdo con los criterios de adjudicación establecidos en el presente pliego, ponderados en los términos señalados en el mismo, y deberá efectuarse en el plazo máximo de tres meses contados desde la finalización del plazo de presentación de

las proposiciones. En el caso de no haberse efectuado la adjudicación en el plazo indicado los licitadores podrán retirar sus proposiciones.

La propuesta de adjudicación no crea derecho alguno a favor del licitador propuesto.

La adjudicación podrá no recaer en la oferta económicamente más ventajosa si, a la vista del informe técnico, se considera que contiene valores anormales o desproporcionados.

La licitación podrá declararse desierta si ninguna de las proposiciones presentadas fuera admisible, con arreglo a las prescripciones técnicas y a los criterios de capacidad y solvencia de la presente ETEA, o si ninguna de las proposiciones presentadas se consideraran adecuadas.

Asimismo, la adjudicación podrá efectuarse con prescripciones, debiendo el adjudicatario aceptarlas o rechazarlas en el plazo señalado para la formalización del contrato.

Las prescripciones impuestas al adjudicatario se entenderán aceptadas tácitamente con la presentación de la documentación a aportar con la formalización del contrato.

20. FORMALIZACIÓN DEL CONTRATO

El adjudicatario queda obligado a suscribir el contrato en un plazo máximo de CINCO días naturales, contados a partir de la fecha en que se le remita la comunicación de aceptación de su oferta.

Cuando el adjudicatario sea una unión temporal de empresas, dentro del mismo plazo y con anterioridad a la firma del contrato deberá aportar escritura pública de constitución como tal.

Al mismo tiempo el adjudicatario suscribirá la ETEA en muestra de aceptación.

Si por causa imputable al ofertante no pudiera formalizarse el contrato dentro del plazo indicado, AUSSA podrá acordar la resolución del mismo, debiendo ser indemnizada por los daños y perjuicios ocasionados.

En estos casos, AUSSA, podrá o no efectuar la adjudicación al siguiente licitador, por el orden en que hayan quedado clasificadas las ofertas, siempre que ello sea posible y que el nuevo adjudicatario haya prestado su conformidad. En este caso se le concederá un plazo de siete días naturales para acreditar que cumple con los requisitos de la ETEA.

El contrato será privado, pudiéndose elevar a escritura pública a petición de una de las partes, siendo los gastos que ello ocasione de cuenta del peticionario.

21. FORMA DE PAGO

Una vez se haya realizado el suministro y terminado la instalación de los equipos, AUSSA dará conformidad a la instalación y el proveedor podrá facturar el total del pedido.

Una vez recibida la factura, AUSSA realizará el pago mediante transferencia bancaria, con vencimiento 60 días desde la fecha de la factura, la cual se emitirá tras la fecha de entrega.

22. PROTECCIÓN DE DATOS DE CARÁCTER PERSONAL

La entidad adjudicataria queda sujeta a las obligaciones derivadas del Reglamento Europeo de Protección de Datos, en adelante GDPR, (Reglamento (UE) 2016/679 del Parlamento Europeo y del Consejo de 27 de

abril de 2016), así como de la legislación vigente en el momento de la ejecución del contrato, en relación a aquellos datos a los que se tenga acceso como consecuencia de la adjudicación de este contrato y la posterior ejecución del mismo.

Esta obligación subsistirá aún después de finalizada la vigencia del contrato. El adjudicatario que lo incumpla será responsable de todos los daños y perjuicios que para la otra parte se deriven como consecuencia del incumplimiento doloso o culposo de dicha obligación.

Si la entidad adjudicataria, tuviese acceso, en virtud de este contrato, a Datos de Carácter Personal cuyo Responsable es AUSSA, tendrá la consideración de ENCARGADO DEL TRATAMIENTO a los efectos previstos en la legislación vigente.

El ENCARGADO DEL TRATAMIENTO únicamente tratará los Datos de Carácter Personal con la finalidad de prestar el servicio o servicios regulados en este contrato y no los aplicará ni los utilizará con un fin distinto al establecido en el mismo. En ningún caso, El ENCARGADO DEL TRATAMIENTO comunicará, ni tan siquiera para su conservación, los Datos de Carácter Personal tratados en virtud de este contrato, a ningún tercero.

El ENCARGADO DEL TRATAMIENTO se obliga en este acto a devolver al contrario, todos los Datos de Carácter Personal que obren en su poder y a los que haya tenido acceso en virtud del presente contrato, una vez finalizada la relación jurídica que une a las partes, en el marco establecido por el GDPR.

El ENCARGADO DEL TRATAMIENTO se obliga en este acto a adoptar las medidas de índole técnica y organizativa necesarias para garantizar la seguridad de los Datos de Carácter Personal a los que tenga acceso en virtud de este contrato, en función del nivel de seguridad que sea aplicable a los mismos, y que eviten su alteración, pérdida, tratamiento o acceso no autorizado, ya provengan de la acción humana, física o natural, de acuerdo con lo establecido en el GDPR.

El ENCARGADO DEL TRATAMIENTO se obliga en este acto a guardar secreto profesional de los Datos de Carácter Personal a los que tenga acceso en virtud de este contrato aún después de finalizada la relación jurídica que une a las partes.

Si El ENCARGADO DEL TRATAMIENTO destinase los Datos de Carácter Personal para otra finalidad, los comunicase o los utilizase incumpliendo las estipulaciones de este contrato, será considerado Responsable del Tratamiento y responderá personalmente de las infracciones en que hubiese incurrido, exonerando expresamente al Responsable del Fichero de cualquier responsabilidad.

El ENCARGADO DEL TRATAMIENTO, en todo lo relativo a la implementación de las funcionalidades del sistema a desarrollar, deberá tener en cuenta las estipulaciones que sobre seguridad hace la legislación vigente en materia de tratamiento de datos personales. Con relación a la información proporcionada en el marco de este Contrato y designada como confidencial por la parte que la proporcione, la parte que la reciba se compromete a:

- proteger dicha información confidencial de forma razonable y adecuada y de acuerdo con los estándares profesionales aplicables, en su caso;
- utilizar la información confidencial únicamente con el fin de ejecutar sus obligaciones en el marco del Contrato;
- reproducir información confidencial únicamente en la medida necesaria para ejecutar sus obligaciones en el marco del Contrato.

Este Artículo no se aplicará a información que: (i) sea del dominio público; (ii) sea ya conocida por la parte que la recibe; (iii) se haya proporcionado a un tercero sin restricciones; (iv) haya sido desarrollada independientemente; o (v) haya sido revelada por causa de requisitos legales.

23. CESIÓN DEL CONTRATO Y SUBCONTRATACIÓN.

El adjudicatario no podrá ceder o traspasar sus derechos y obligaciones a otra persona o entidad.

24. CAUSAS DE RESOLUCIÓN DEL CONTRATO.

Serán causas suficientes de resolución del contrato las que se citan a continuación:

1. La muerte o incapacidad sobrevenida del contratista individual, siempre que su heredero o sucesor no pueda continuar con la ejecución, la extinción de la personalidad jurídica de la sociedad contratista, o el término o disolución de la U.T.E. con quien se celebró el contrato.
2. El mutuo acuerdo entre las partes.
3. La falta de cumplimiento en tiempo y forma por parte del adjudicatario de los requerimientos que hubieran sido notificados por AUSSA.
4. Cuando se descubriese falsedad en las declaraciones del adjudicatario
5. La apreciación, por la Dirección de AUSSA, de negligencia, desinterés o mala voluntad, por parte del adjudicatario, en realizar el servicio.
6. La falta de formalización del contrato.
7. El incumplimiento de las restantes obligaciones contractuales esenciales, calificadas como tales en la ETEA o en el contrato.

La resolución por mutuo acuerdo sólo podrá tener lugar cuando no concurra otra causa de resolución que sea imputable al contratista, y siempre que existan razones justificadas que hagan innecesaria o inconveniente la permanencia del contrato.

Cuando la resolución se produzca por mutuo acuerdo, los derechos de las partes se acomodarán a lo válidamente estipulado por ellas.

Cuando el contrato se resuelva por incumplimiento culpable del contratista, éste deberá indemnizar a AUSSA.

La concurrencia de cualquiera de las causas de resolución relacionadas en el punto anterior será apreciada por AUSSA de oficio o a solicitud del contratista, sin perjuicio de las acciones judiciales o extrajudiciales a que pueda tener derecho el contratista.

25. JURISDICCIÓN COMPETENTE

El conocimiento de cuantas cuestiones litigiosas afecten a la preparación, adjudicación, efectos, cumplimiento y extinción del contrato corresponderá al orden jurisdiccional civil.

Las partes se someten al fuero territorial de los Tribunales de la ciudad de Sevilla, con renuncia a cualquier otro fuero territorial al que pudieran voluntariamente acogerse.

En Sevilla, a 14 de abril de 2021.

ANEXO I

MODELO DE DECLARACIÓN RESPONSABLE RELATIVA A NO ESTAR INCURSOS EN PROHIBICIONES E INCOMPATIBILIDADES PARA CONTRATAR, DE ESTAR AL CORRIENTE EN EL CUMPLIMIENTO DE OBLIGACIONES TRIBUTARIAS Y CON LA SEGURIDAD SOCIAL Y DE QUE NO EXISTEN DEUDAS DE NATURALEZA TRIBUTARIA EN PERÍODO EJECUTIVO CON LA HACIENDA ESTATAL, DE LA CCAA DE ANDALUCÍA Y LOCAL DE SEVILLA.

D con DNI:, en nombre y representación de la empresa en calidad de, con C.I.F.:.....

DECLARA:

Que la empresa a la que representa, sus administradores y representantes, así como el firmante, no están incursos en ninguna de las prohibiciones e incompatibilidades para contratar señaladas en el artículo 71 de la Ley de Contratos del Sector Público, en los términos y condiciones previstos en el mismo.

Asimismo, declara que la citada empresa se halla al corriente del cumplimiento de las obligaciones tributarias y con la Seguridad Social impuestas por las disposiciones vigentes, así como no tener deudas de naturaleza tributaria en período ejecutivo de pago con la hacienda estatal, de la CCAA de Andalucía y local de Sevilla.

En, a de de 20....

Fdo.:

ANEXO II

DISTRIBUCIÓN DE CÁMARAS.

Se adjunta planos que servirán de base para la propuesta de distribución de cámaras:

Planta -1

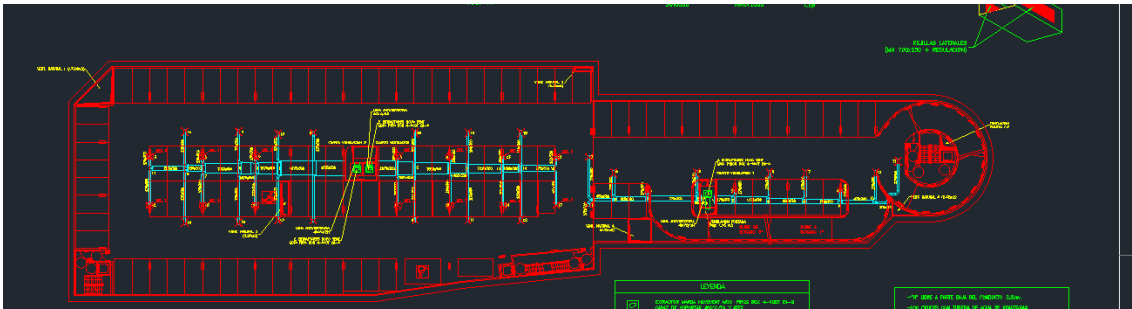

Planta -2, -3

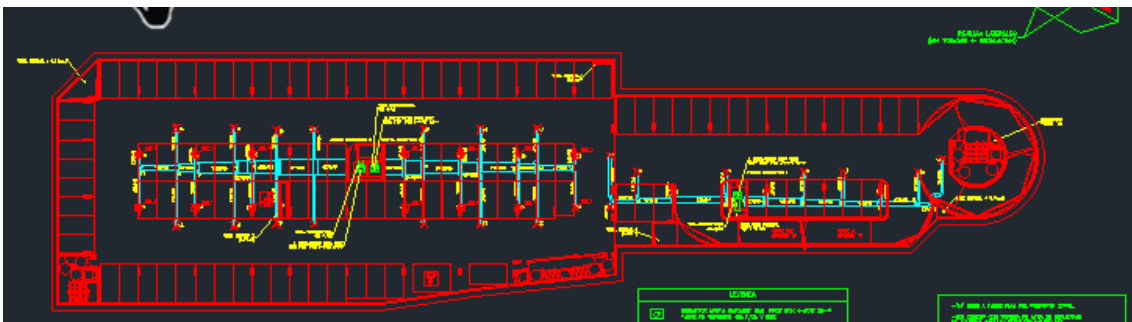

Planta -4

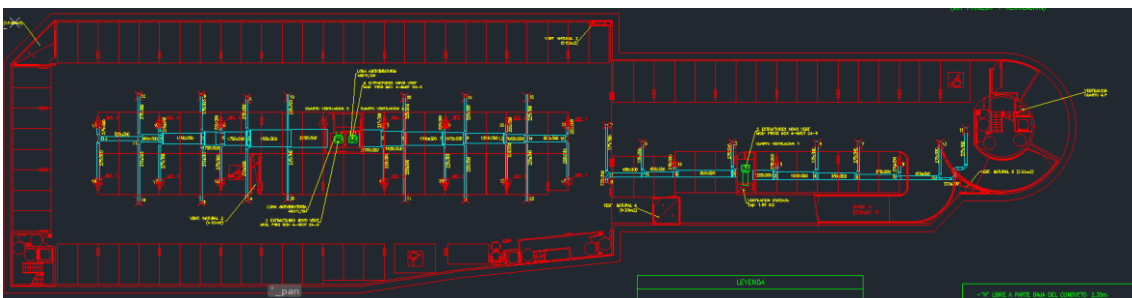

Como criterio general entre las plantas 1ª y 2ª se instalarán 45 cámaras y entre la 3ª y 4ª planta 15.

En caso de necesitar los planos en formato .dwg, pueden solicitarlo mediante correo electrónico a calcaide@aussa.com